

# **REPORTE No. 32 DE TRÁFICO DE INTERNET**

**FECHA DE CORTE DE LA INFORMACIÓN  
4 DE ABRIL DE 2021**

# Contexto del reporte

PREGUNTAS	DESCRIPCIÓN
¿Quiénes?	Proveedores de Internet con más de 50 mil usuarios en todo el país. Los OMV, solo si tienen sus propios enlaces de conectividad a Internet o si los acuerdos para conectarse a Internet los tiene con un operador distinto al OMR sobre el cual se aloja.
¿Qué?	<u>Tráfico diario</u> : Tráfico de la hora pico por destino y tráfico total del día. <u>Tráfico línea base</u> : Tráfico de la hora pico del mes por destino y tráfico total del mes.
¿Cuándo?	<u>Tráfico diario</u> : Lunes, miércoles y viernes a partir del 1 de abril hasta el 31 de mayo, con información desde el 30 de marzo. No se exceptúan de la obligación los días festivos. <u>Tráfico línea base</u> : <b>una única vez</b> , con información de las horas pico (una por mes) de enero, febrero y marzo de 2020. Esto equivale a 3 observaciones por proveedor.
¿Dónde?	En la nube (sharepoint) mediante un enlace controlado.
¿Por qué?	En cumplimiento del Decreto 555 de 2020 y con el fin de contar con información oportuna para la toma de decisiones.
Representatividad	La muestra obtenida representa cerca del 97,5% del total de usuarios tanto fijos como móviles de Internet en el país.

# Operadores que se incluyen en el reporte

Proveedor	Servicio	Observaciones
CLARO	Fijo y móvil	El operador presentó un incidente en el sistema de medición de tráfico entre las 16:11 del 19 de mayo del 2020 y las 00:20 del 20 de mayo del 2020, por lo que no pudo registrar todo el tráfico del día.
AVANTEL	Fijo y móvil	
ETB	Fijo y móvil	
EDATEL	Fijo	EDATEL presentó un incidente en el sistema de medición del tráfico entre el 2 y el 23 de abril del 2020, que fue corregido a partir del 24 de abril. Sin embargo, no es posible reconstruir la información para ese periodo.
COLOMBIA TELECOMUNICACIONES	Fijo y móvil	
TIGO	Móvil	
UNE	Fijo	
DIRECTV	Fijo	DIRECTV presentó una falla, el 8 de febrero de 2021, en el Gestor SNMP Zabbix que afectó la captura de SNMP y Traps en la red y como consecuencia, se produjo la variación en los datos reportados.
HV TELEVISION	Fijo	
VIRGIN	Móvil	
EMCALI	Fijo	1) Debido a indisponibilidad de información precisa por parte del operador entre el 2 de enero y el 10 de marzo de 2020, los datos reportados para la Línea Base (tráfico hora pico y mensual de Enero, Febrero y Marzo) corresponden a cálculos realizados con base en tendencias de tráfico. 2) EMCALI realizó una corrección de los datos desde el 1 de abril al 5 de julio del 2020, debido a las modificaciones de su aplicativo de medición de tráfico. Estos cambios se reflejan desde el Reporte No 15.

# Crecimiento mensual del tráfico total

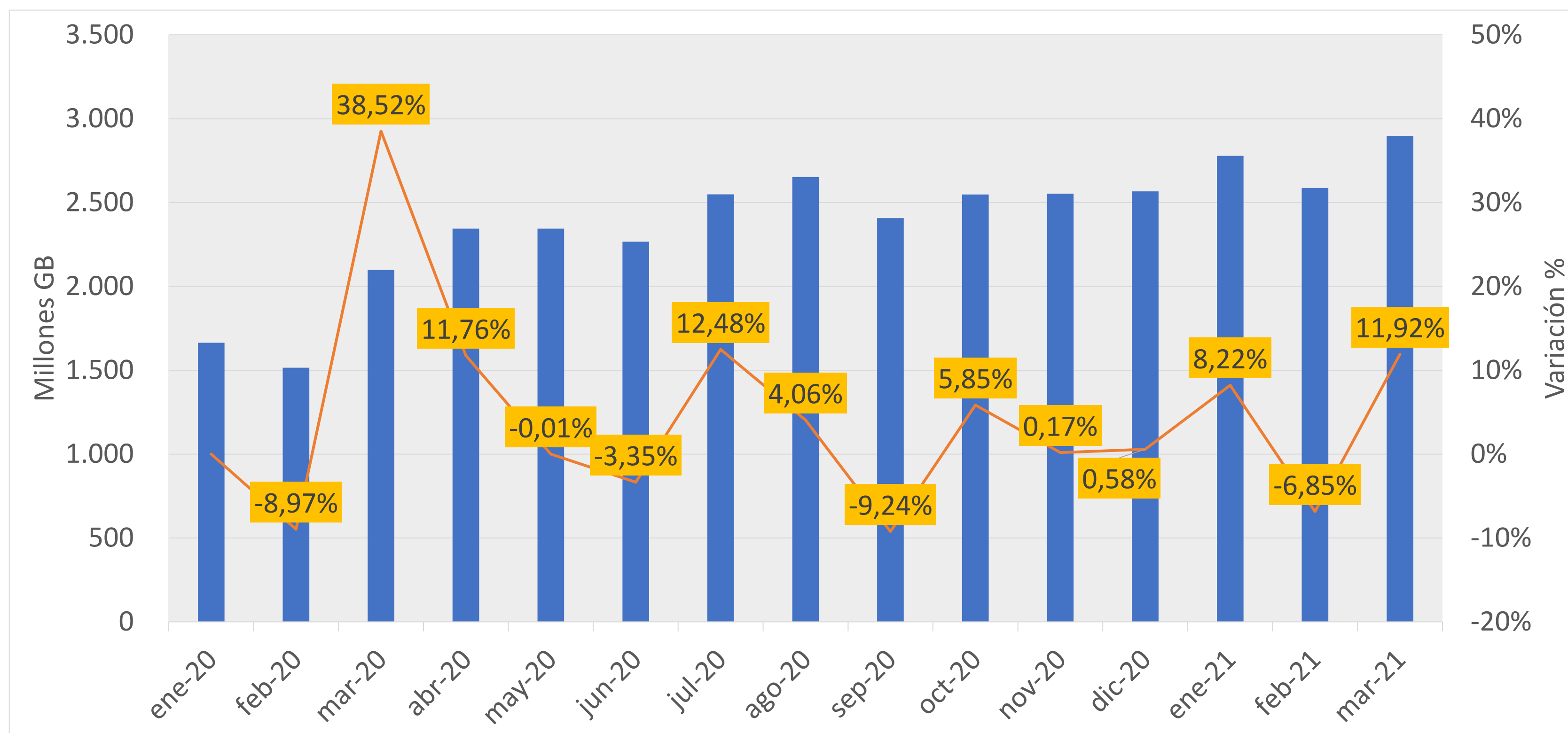

El tráfico del mes de marzo del 2021 presentó un crecimiento de 11,92% con respecto a febrero de 2021. Este último había presentado un decrecimiento del 6,85% con respecto a enero del 2021. La variación del mes de marzo en términos absolutos fue de 308,6 Millones de GB.

Del mismo modo, el mes de marzo del 2021 presentó un crecimiento de 38% con respecto al mismo mes del año anterior. Esta variación en términos absolutos es de 798 Millones de GB.

Nota: \*No se tiene en cuenta en la sumatoria del tráfico total diario lo registrado por Edatel y Tigo, toda vez que lo reportado por UNE los incluye. Así mismo, se descuenta el tráfico total de Virgin que es suministrado por Coltel ya que el total diario de este último lo incluye.

# Crecimiento semanal del tráfico diario

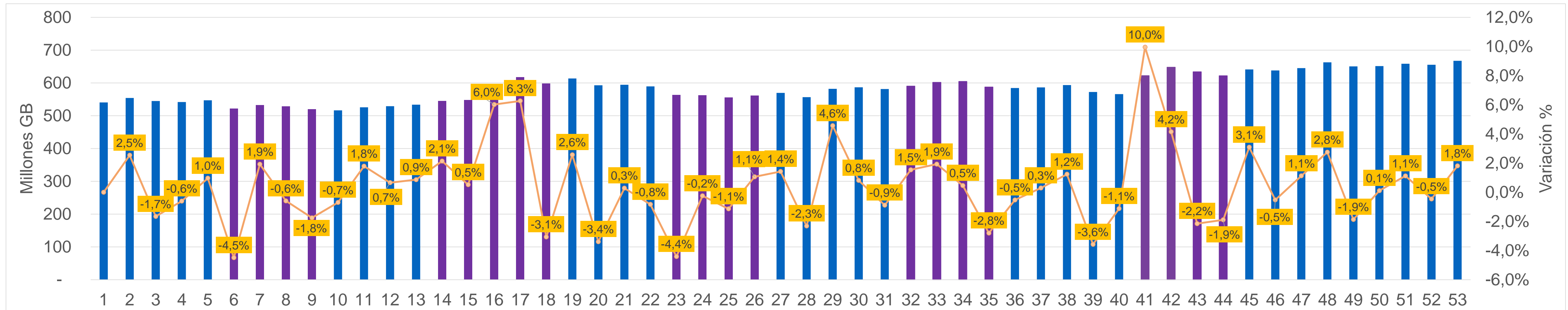

**Nota:** \*No se tiene en cuenta en la sumatoria del tráfico total diario lo registrado por Edatel y Tigo, toda vez que lo reportado por UNE los incluye. Así mismo, se descuenta el tráfico total de Virgin que es suministrado por Coltel ya que el total diario de este último lo incluye. \*\*La semana 1 va del 30 de marzo al 5 de abril de 2020, la semana 53 va del 29 de marzo de 2021 al 4 de abril de 2021.

La semana 51 (15 al 21 de marzo de 2021) presentó una variación positiva de 1,1%, con relación a la semana inmediatamente anterior. La semana 52 (22 al 28 de marzo de 2021) presentó una variación negativa de 0,5%, con relación a la semana inmediatamente anterior.

La semana 53 (29 de marzo de 2021 al 4 de abril de 2021) presentó una variación positiva de 1,8% en relación con la semana inmediatamente anterior. Esta es la semana con mayor tráfico (667 Millones GB) de la serie. La semana 48 (22 al 28 de febrero de 2021) es la segunda semana de mayor tráfico (663 Millones GB) de la serie.

Mientras que el tráfico semanal promedio entre octubre y diciembre del año 2020 fue de 583 millones de GB, en el primer trimestre del año 2021 el promedio semanal es de 646 millones de GB, 10,8% más que el promedio semanal del último trimestre del año 2020.

# Crecimiento del tráfico diario por día de la semana

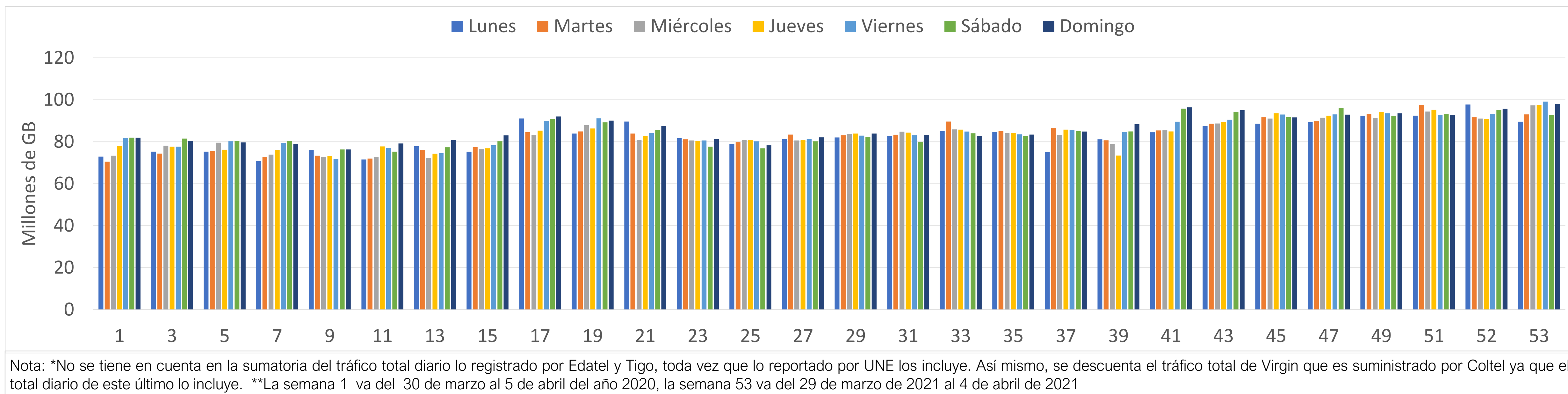

En lo corrido de la serie, el tráfico diario ha sido en promedio de 83,6 millones de GB, con una desviación de 6,6 millones de GB, lo que indica un alto grado de homogeneidad en los datos.

En la semana 51, el martes 16 de marzo del año 2021 se reportó el mayor tráfico de la semana con 97,6 millones de GB. Por otro lado, en la semana 52, el lunes 22 de marzo del año 2021 se reportó el mayor tráfico de la semana con 97,78 millones de GB. Por último, en la semana 53, el viernes 2 de abril del año 2021 se reportó el mayor tráfico de la semana con 99,15 millones de GB.

# Variación del tráfico por día de la semana

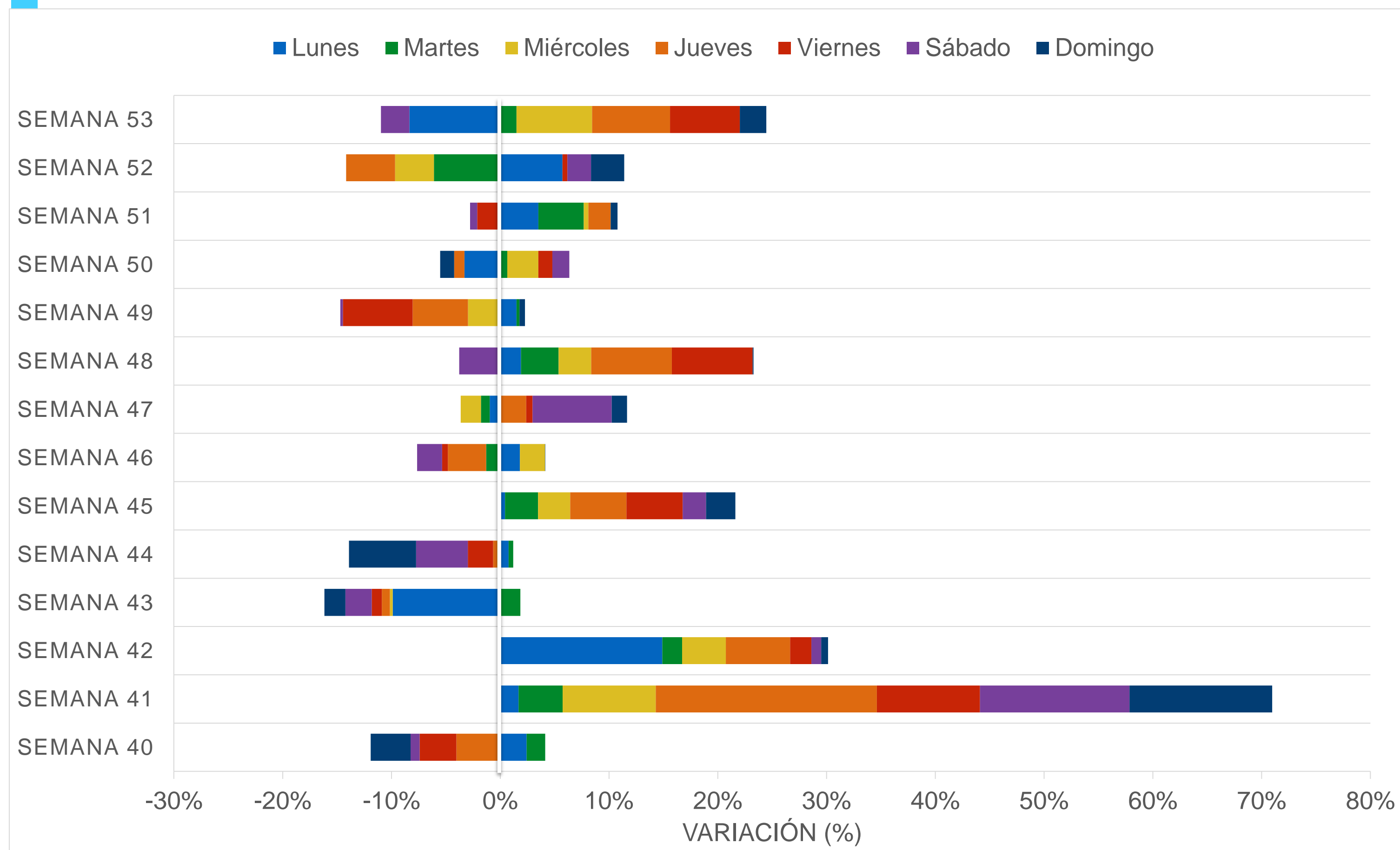

La semana 51 presentó variaciones negativas los días viernes y sábado (-2,11% y -0,7%). Los demás días presentaron variaciones positivas. El día con mayor crecimiento fue el martes (4,2%), seguido por el lunes (3,5%), con respecto a los mismos días de la semana anterior.

La semana 52 presentó variaciones negativas los días martes, miércoles y jueves (-6,1%, -3,57% y -4,49%). Los demás días presentaron variaciones positivas. El día con mayor crecimiento fue el lunes (5,72%), seguido por el domingo (3,05%), con respecto a los mismos días de la semana anterior.

La semana 53 presentó variaciones negativas los días lunes y sábado (-8,35% y -2,6%). Los demás días presentaron variaciones positivas. El día con mayor crecimiento fue el jueves (7,17%), seguido por el miércoles (6,95%), con respecto a los mismos días de la semana anterior.

Nota: \*El tamaño de los colores representa la magnitud de la variación de cada día respecto al día de la semana inmediatamente anterior. No es una variación acumulada. \*\*No se tiene en cuenta en la sumatoria del tráfico total diario lo registrado por Edatel y Tigo, toda vez que lo reportado por UNE los incluye. Así mismo, se descuenta el tráfico total de Virgin que es suministrado por Coltel ya que el total diario de este último lo incluye. \*\*\* La semana 40 va del 28 de diciembre del 2020 al 3 de enero del 2021, la semana 53 va del 29 de marzo de 2021 al 4 de abril de 2021

# Variación del tráfico diario - Proveedores con operación principalmente móvil

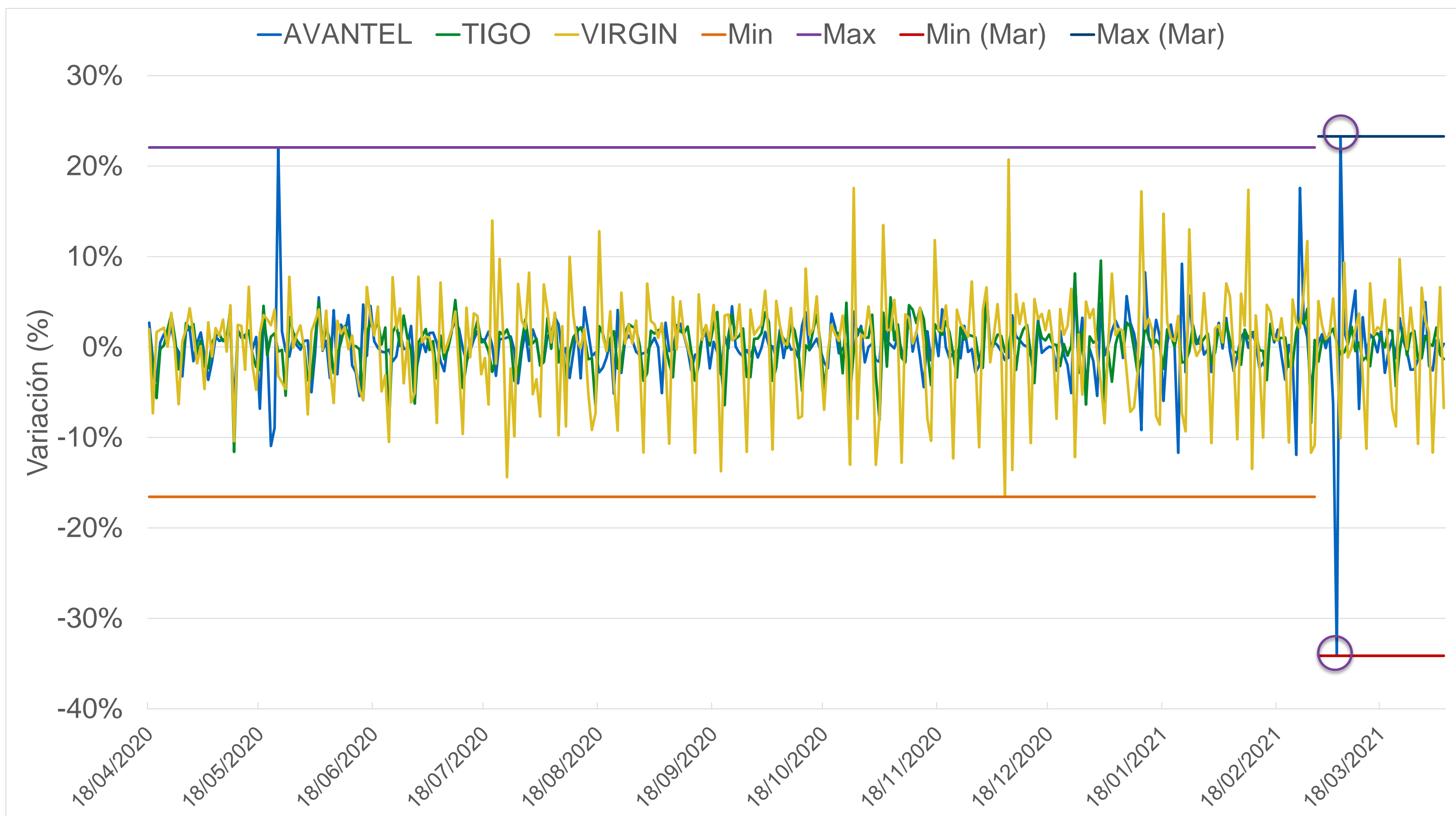

Para los tres operadores que reportan principalmente operación móvil, para el mes de marzo de 2021, la tasa de variación oscila entre el 23,3% y -34,1%.

El valor mínimo corresponde al comportamiento de AVANTEL, el sábado 6 de marzo, donde se presentó una caída de 76,9K GB, respecto del día inmediatamente anterior. Lo anterior fue ocasionado por una falla presentada en el operador en el servicio de datos.

El valor máximo corresponde al comportamiento de AVANTEL, el domingo 7 de marzo, donde se presentó un aumento de 34,6K GB, respecto del día inmediatamente anterior.



# Variación del tráfico diario - Proveedores con operación fija y móvil

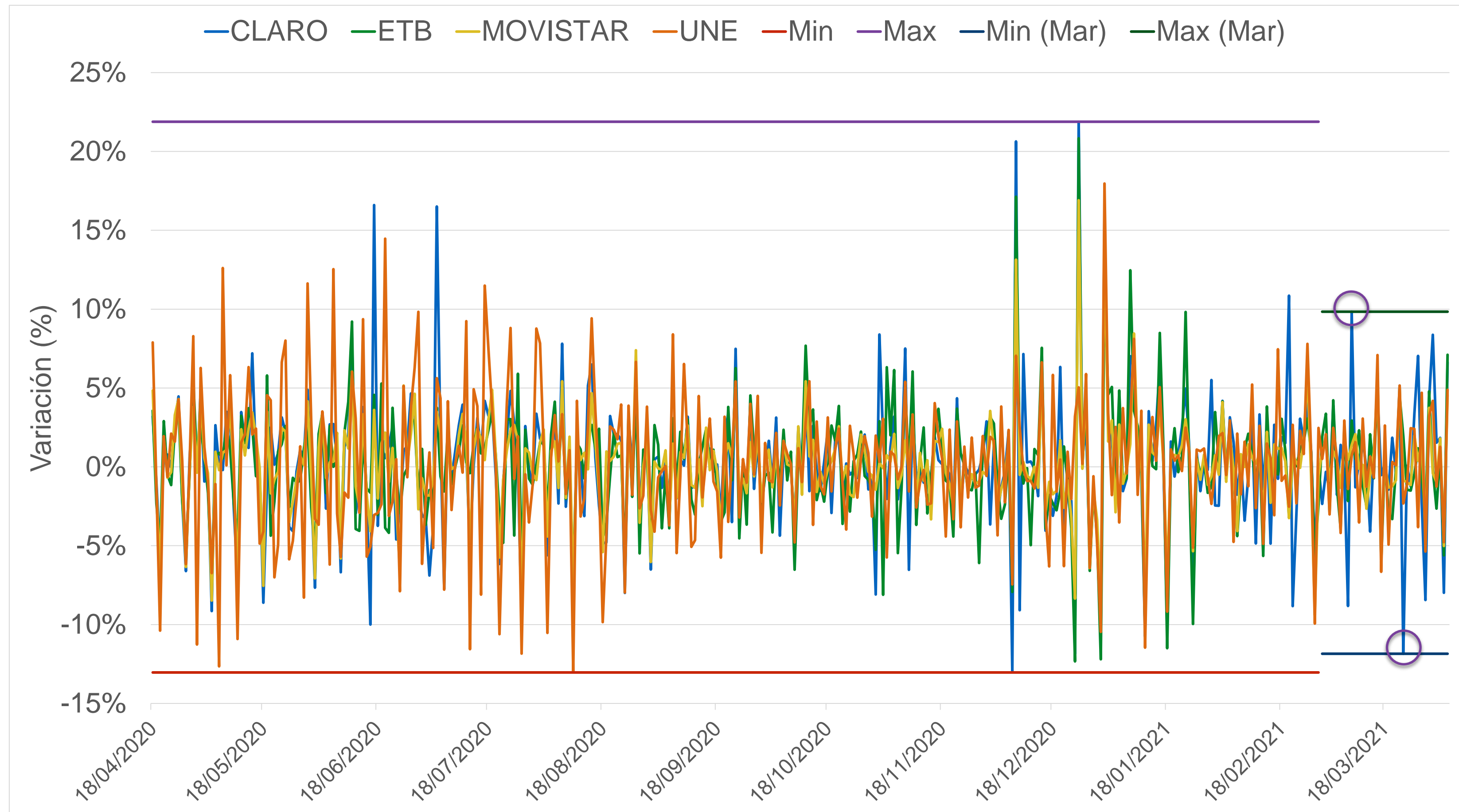

Para los cuatros operadores que reportan operación fija y móvil, la tasa de variación fluctúa entre 21,88% y -13,04%.

Para el mes de marzo de 2021 esta tasa de variación se encontró entre 9,8% y -11,85%.

El valor mínimo corresponde al comportamiento de CLARO, el martes 23 de marzo, donde se presentó una caída de 5,4 Millones de GB, respecto del día inmediatamente anterior que resulta ser un lunes festivo.

El valor máximo corresponde al comportamiento de CLARO, el 9 de marzo de 2021, donde se presentó un aumento de 3,8 Millones de GB, respecto del día inmediatamente anterior.

# Variación del tráfico diario - Proveedores con operación exclusivamente fija

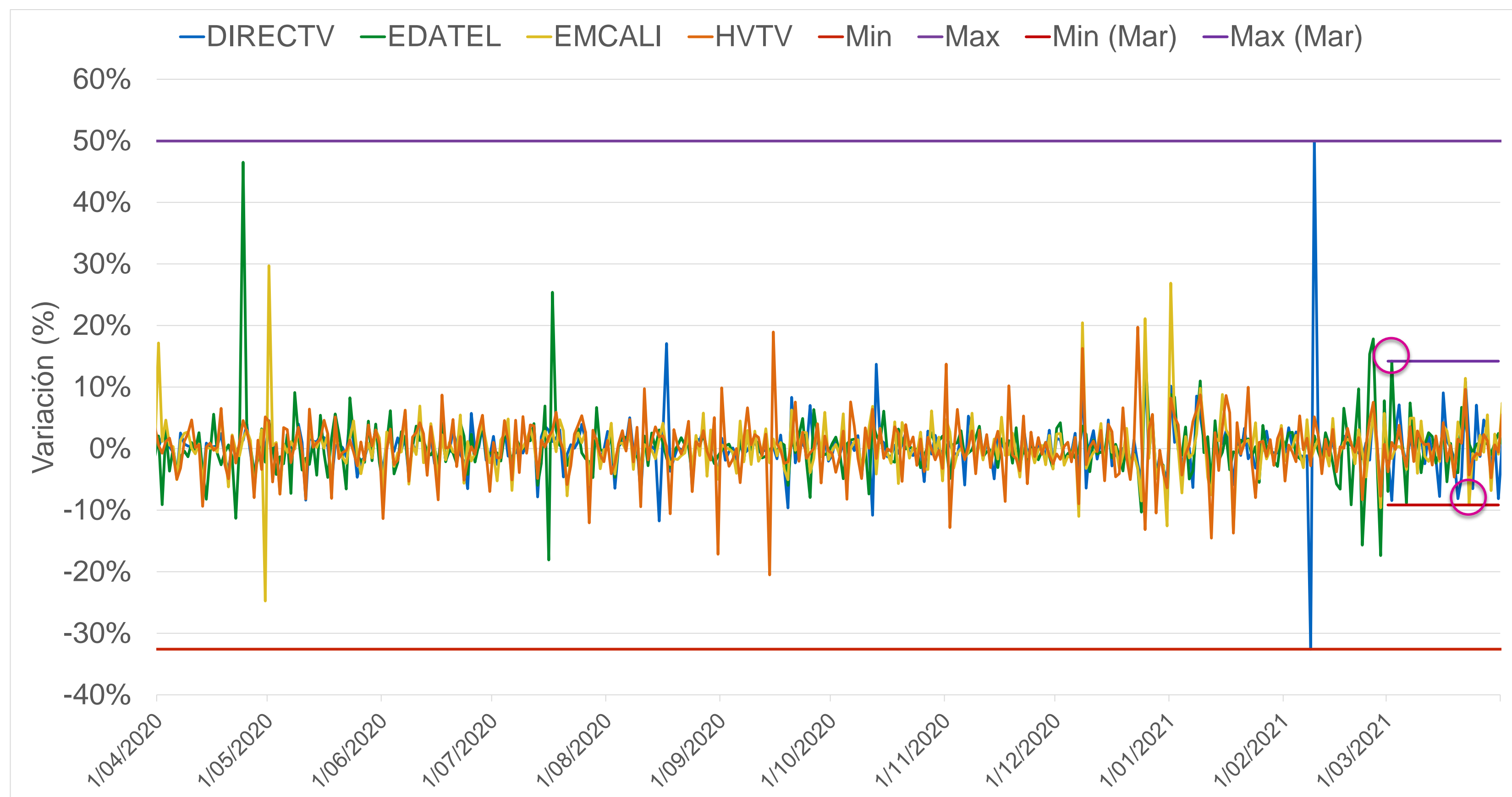

Para los cuatro operadores que reportan operación exclusivamente fija, para el mes de marzo de 2021, la tasa de variación diaria se encontró entre el 14,2% y -9,2%.

El valor mínimo corresponde al comportamiento de EMCALI, específicamente el martes 23 de marzo, donde se presentó una caída de tráfico de 138K GB.

El valor máximo corresponde al comportamiento de EDATEL, específicamente el martes 2 de marzo, donde se presentó un aumento de tráfico de 199K GB.

Nota: EdateL presentó un incidente en el sistema de medición del tráfico entre el 2 y el 23 de abril, que fue corregido a partir del 24 de abril. Sin embargo, no es posible reconstruir la información para ese periodo.

# Variación diaria del tráfico (respecto de marzo 30-2020)

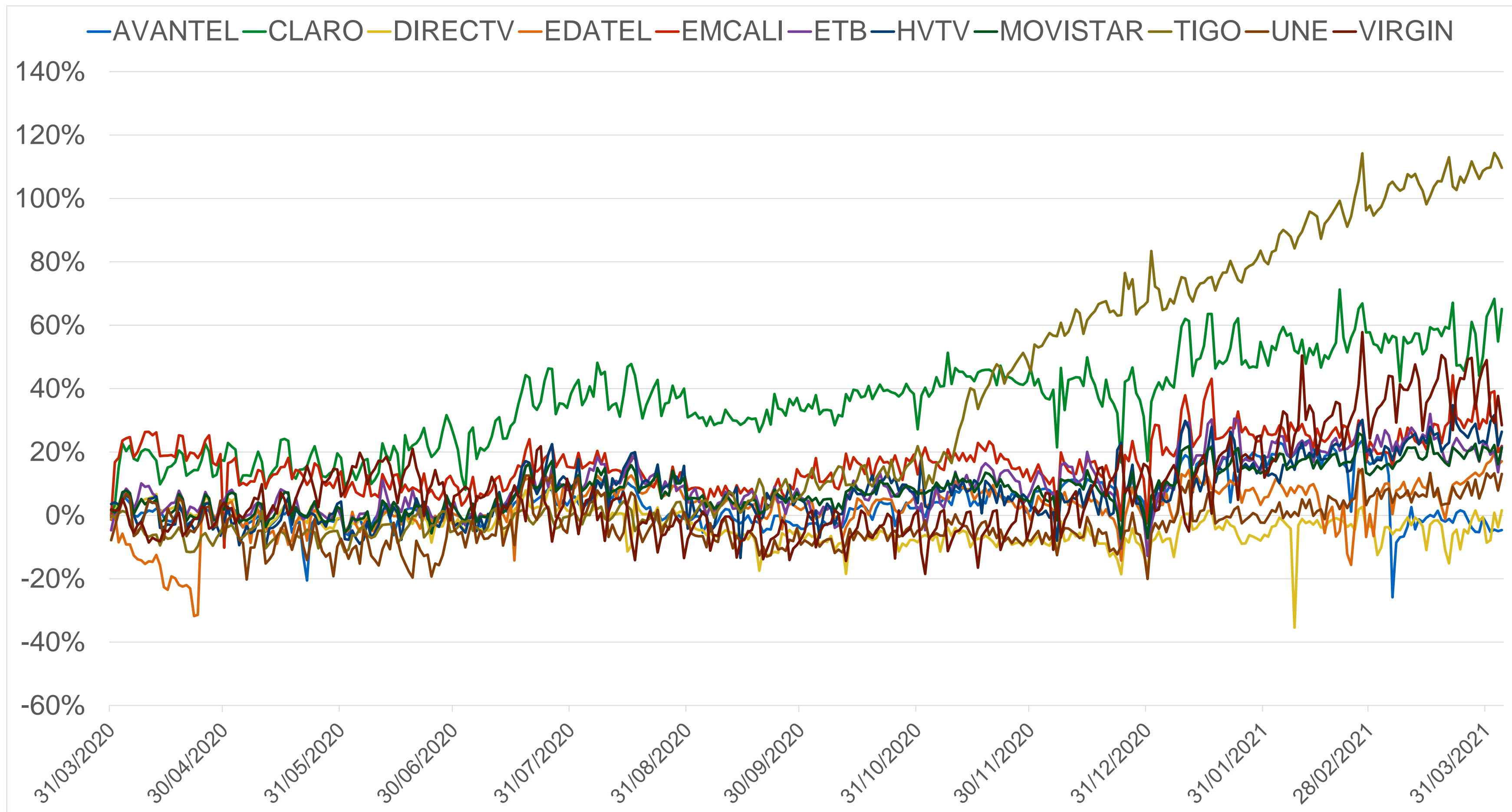

En el mes de marzo de 2021, operadores como AVANTEL y DIRECTV presentaron variaciones de tráfico por debajo del registrado en el inicio de la medición diaria (30 de marzo de 2020).

Los demás operadores presentan variaciones por encima de este valor.

# Tráfico máximo de la semana en horas pico para operación principalmente móvil

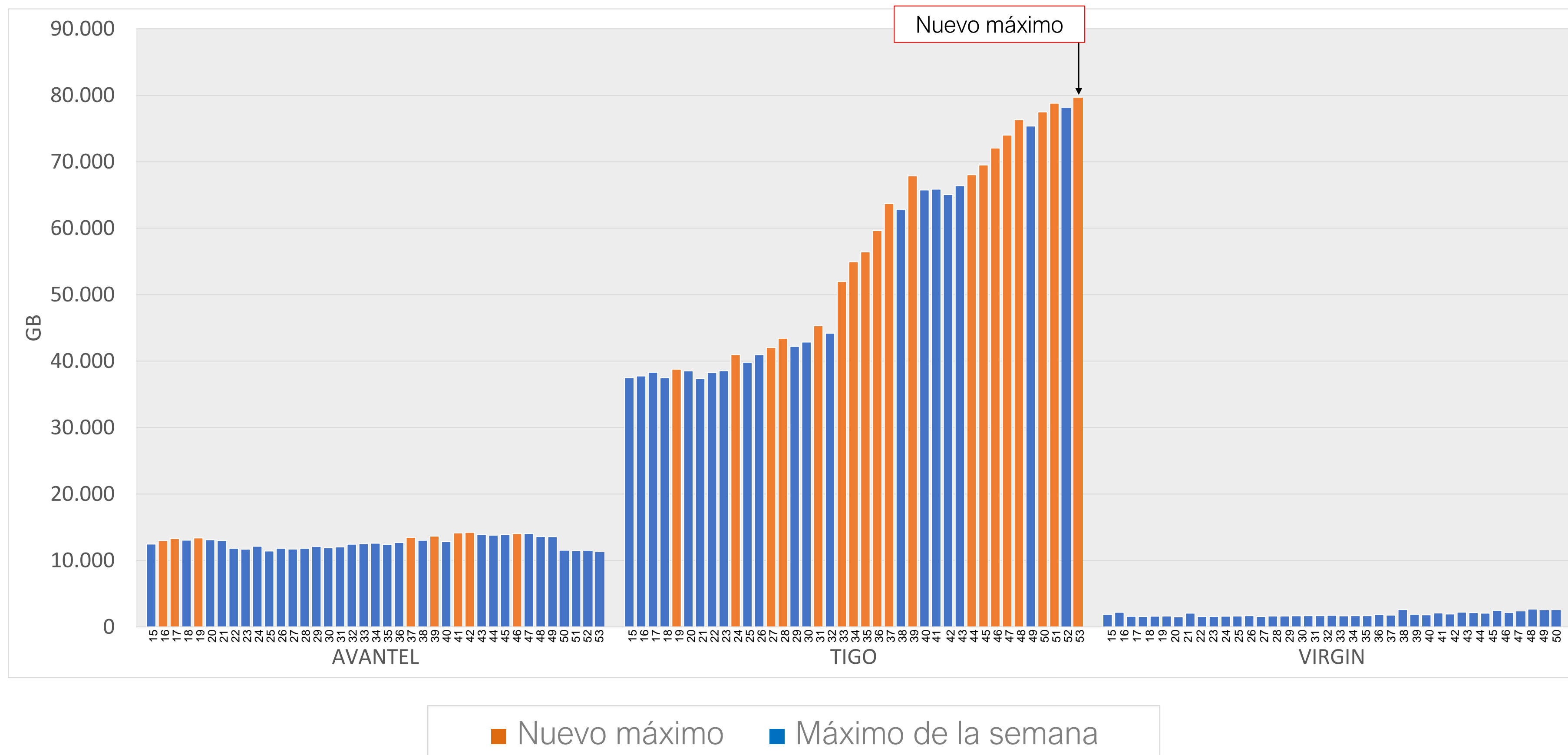

En la semana 51, TIGO presentó un nuevo máximo en su hora pico, el domingo 21 de marzo de 2021, con una variación de 1,7%, con respecto a la semana inmediatamente anterior.

En la semana 53, TIGO presentó un nuevo máximo en su hora pico, el viernes 2 de abril de 2021, con una variación de 1,9%, con respecto a la semana inmediatamente anterior.

VIRGIN y AVANTEL no presentan nuevos máximos respecto a los evidenciados en las semanas anteriores.

Nota: \*El nuevo máximo señalado en la gráfica es con respecto a las semanas previas.

\*\*En la gráfica no se presentan las primeras semanas de la serie (semana 1 a la 9), y estas pueden contener máximos ya identificados.

# Tráfico máximo de la semana en horas pico para operación conjunta móvil y fija

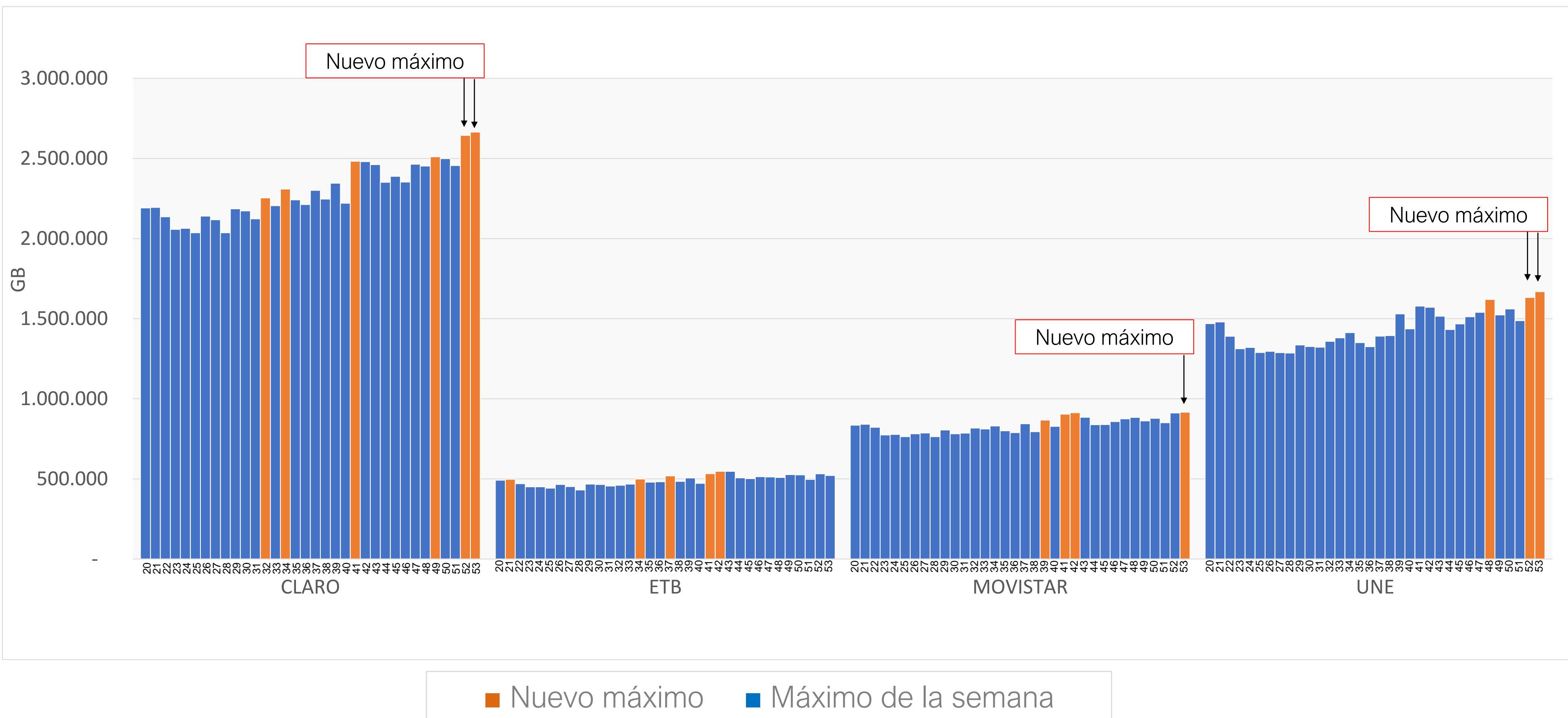

En la semana 52 y 53, CLARO presentó nuevos máximos en su hora pico, el lunes festivo 22 de marzo de 2021 y 4 de abril de 2021, con una variación de 7,6% y 0,7%, con respecto a la semana inmediatamente anterior.

Igualmente, en la semana 52 y 53, UNE presentó nuevos máximos en su hora pico, 22 de marzo de 2021 y 4 de abril de 2021, con una variación de 9,6% y 2,2%, con respecto a la semana inmediatamente anterior.

Por último, en la semana 52, MOVISTAR presentó un nuevo máximo en su hora pico, 22 de marzo de 2021, con una variación de 0,4% con respecto a la semana inmediatamente anterior.

Nota: \*El nuevo máximo señalado en la gráfica es con respecto a las semanas previas.

\*\*En la gráfica no se presentan las primeras semanas de la serie (semana 1 a la 14), y estas pueden contener máximos ya identificados.

# Tráfico máximo de la semana en horas pico para operación exclusivamente fija

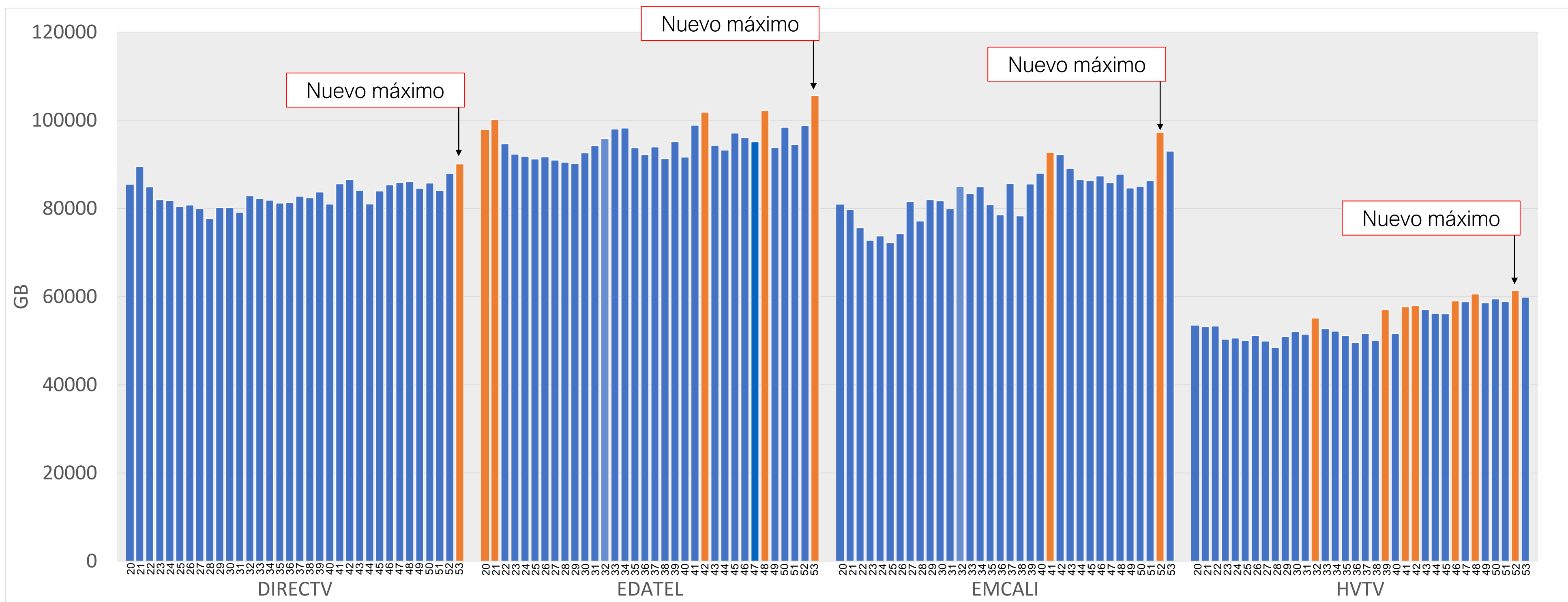

En la semana 52, EMCALI y HVTV presentaron nuevos máximos en su hora pico, lunes 22 de marzo de 2021, con una variación de 12,7% y 4,1% con respecto a la semana inmediatamente anterior.

En la semana 53, DIRECTV y EDATEL presentaron nuevos máximos en su hora pico, domingo 4 de abril de 2021, con una variación de 2,4% y 6,8% con respecto a la semana inmediatamente anterior.

■ Nuevo máximo ■ Máximo de la semana

Nota: \*El nuevo máximo señalado en la gráfica es con respecto a las semanas previas.

\*\*En la gráfica no se presentan las primeras semanas de la serie (semana 1 a la 14), y estas pueden contener máximos ya identificados.

# Crecimiento del tráfico en hora pico (respecto del pico de marzo de 2020)

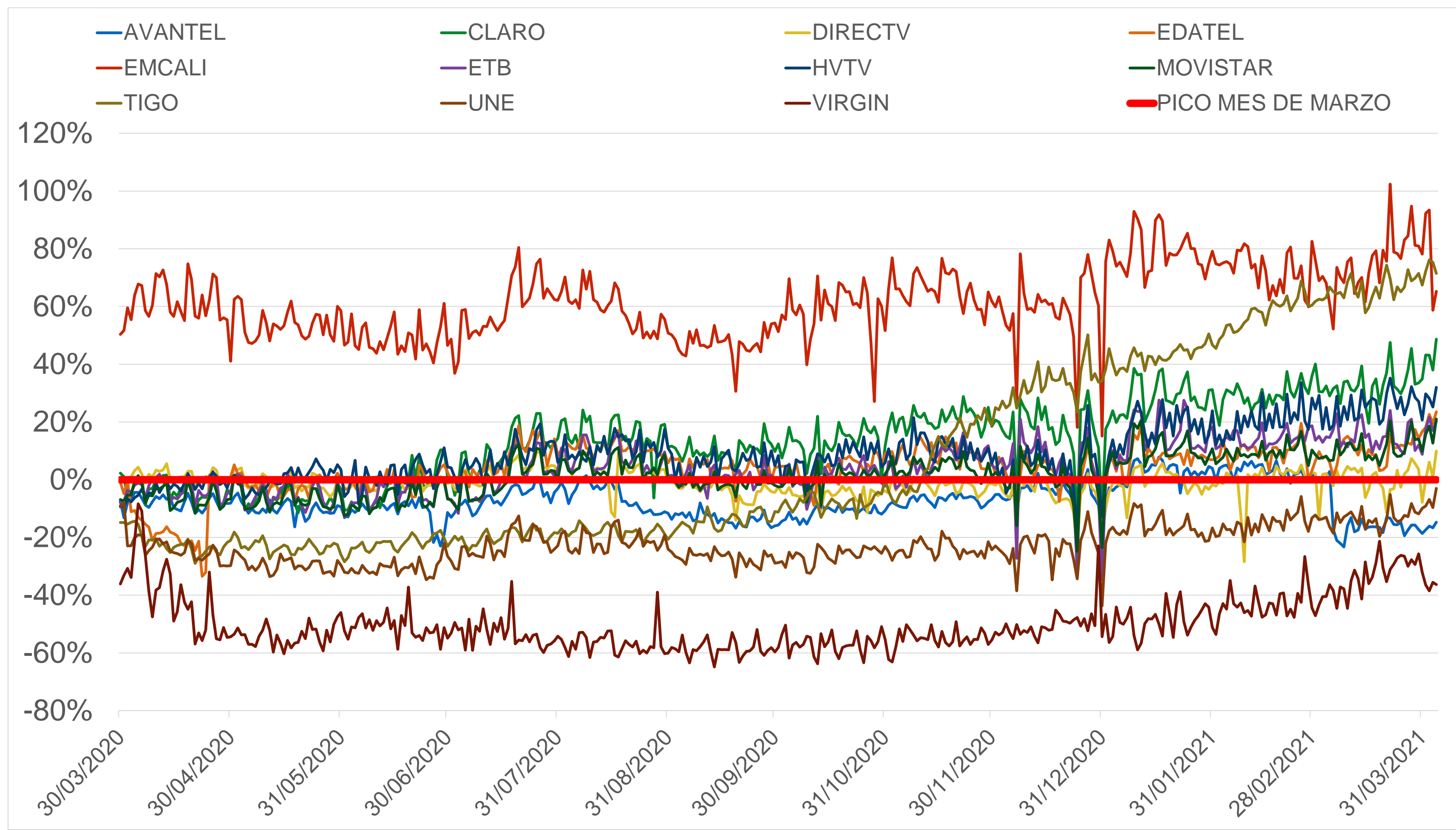

En los últimos 15 días del mes de marzo de 2021 CLARO, MOVISTAR, TIGO, ETB, DIRECTV, EDATEL y HVTV presentan **variaciones por encima del pico de marzo de 2020**.

Por otro lado, UNE, AVANTEL y VIRGIN presentaron **variaciones por debajo del pico de marzo de 2020**.

Las variaciones promedio en hora pico en los últimos 15 días del mes de marzo de 2021, respecto del pico de marzo de 2020, fueron:

- CLARO: 32,44%
- EDATEL: 9,79%
- HVTV: 24,49%
- MOVISTAR: 10,43%
- ETB: 14,69%
- DIRECTV: 0,75%
- UNE: -13,37%
- TIGO: 64,76%
- AVANTEL: -9,22%
- VIRGIN: -36,18%

Nota: Debido a indisponibilidad de información precisa por parte de EMCALI, los datos reportados para la Línea Base (tráfico hora pico y mensual de Enero, Febrero y Marzo de 2020) corresponden a cálculos realizados con base en tendencias de tráfico.

# ¿Cómo se distribuye por destino el tráfico en las horas pico?

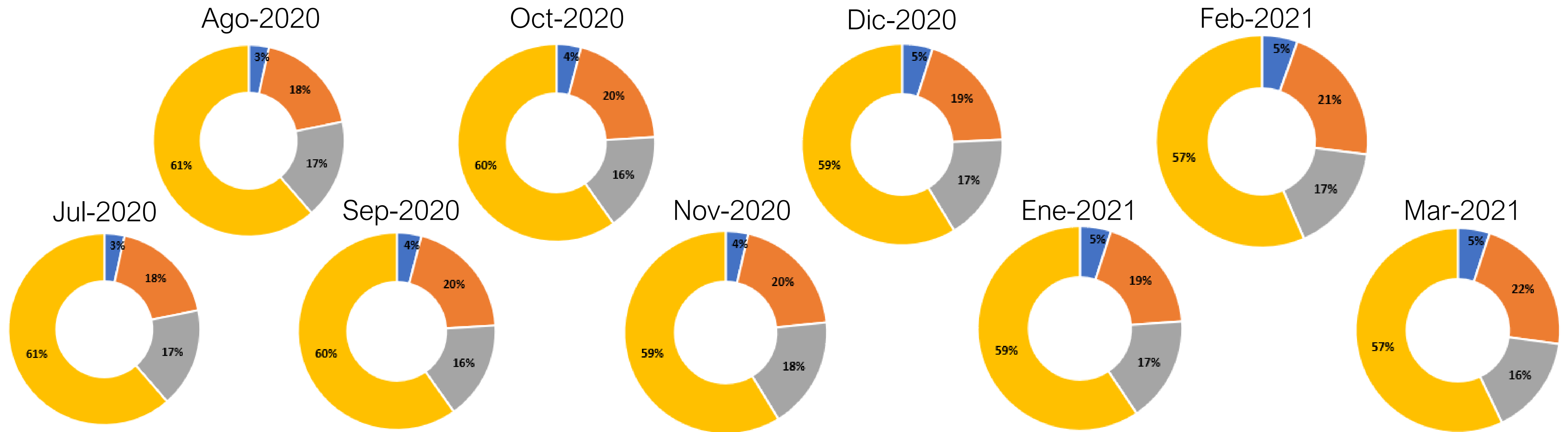
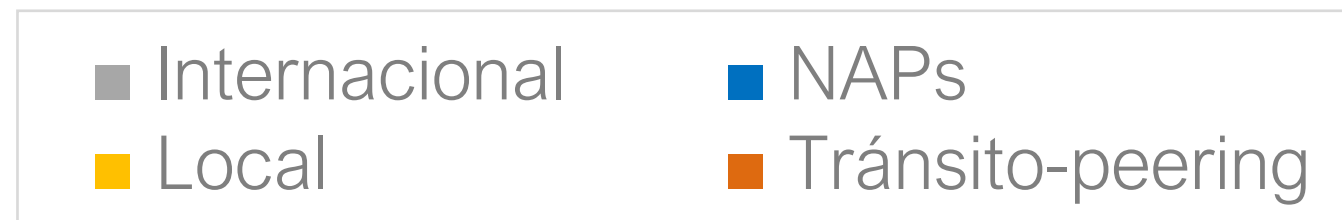

La mayor parte del tráfico (cercano al 60%) de la hora pico se sigue distribuyendo hacia servidores de contenidos y/o aplicaciones CDN (Content Delivery Network), tales como Facebook, Google, Netflix, Akamai, entre otros. La distribución de tráfico de los demás destinos (Tránsito-peering, NAP, y Internacional) no presenta mayores variaciones durante el Estado de Emergencia.

La distribución por destino en el mes de marzo del 2021 presentó variaciones en los porcentajes respecto al mes de febrero del 2021; el tráfico local tuvo una variación negativa de 2 puntos porcentuales, mientras que los acuerdos de tránsito o peering directo presentaron una variación positiva de 1 punto porcentual. La participación del tráfico internacional y NAP Colombia no registra variación.



# Comportamiento del tráfico en las horas pico para los diferentes destinos

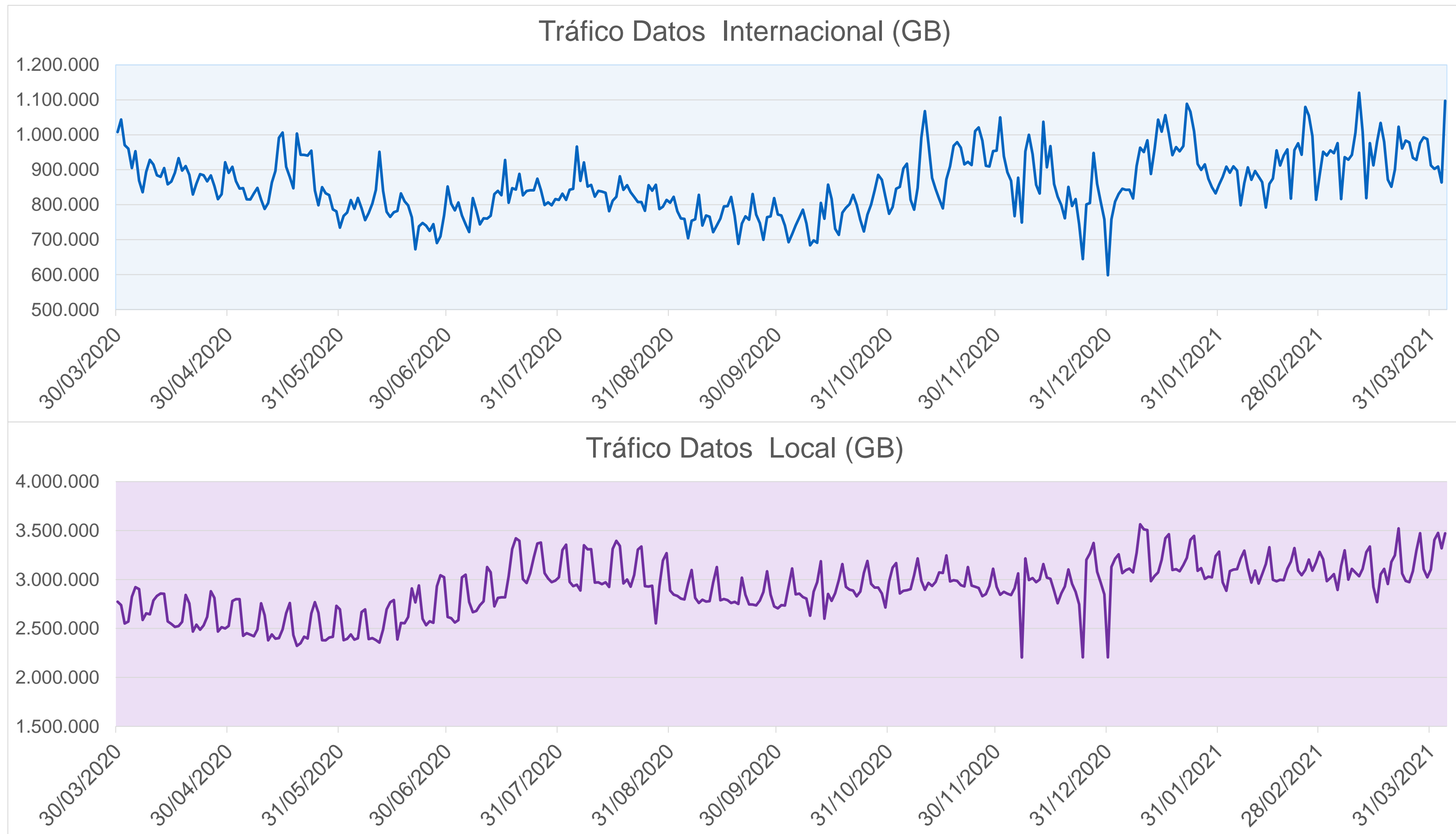

El promedio de tráfico en hora pico por enlaces internacionales ha sido, en lo que va de la medición, de 857k GB. Para el mes de marzo de 2021 se presentan variaciones negativas y pronunciadas los días sábado.

El tráfico en hora pico que se distribuye hacia servidores de contenidos y/o aplicaciones alojados en Colombia, tiene una tendencia creciente los fines de semana, presentando disminuciones en los niveles de tráfico los días laborales, lo que evidencia que en su mayoría es tráfico de entretenimiento. Para el mes de marzo de 2021 se evidencian variaciones positivas y pronunciadas los días domingo.

# Comportamiento del tráfico en las horas pico para los diferentes destinos

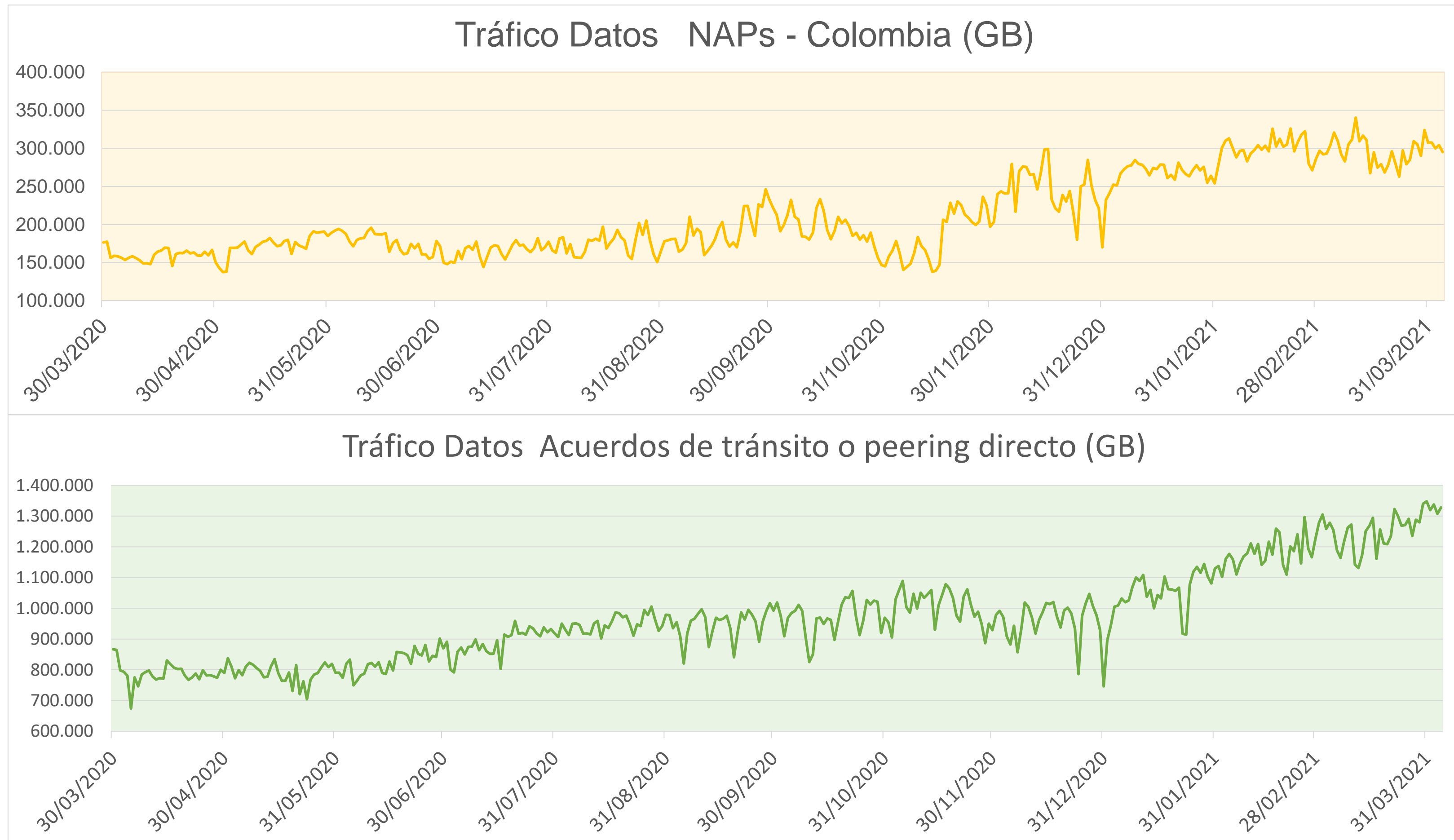

El tráfico por el NAP-Colombia, para los últimos días del mes de marzo del 2021 presentó un cambio de nivel comparado con los 15 primeros días de marzo de 2021, donde se observaron variaciones positivas y significativas sobrepasando el máximo de la serie, y llegando a 340K GB.

Los acuerdos de tránsito o peering directo presentan una tendencia creciente en el mes de febrero y marzo de 2021, sobrepasando el máximo de la serie, llegando a 1,348 Millones de GB el 31 de marzo del 2021.



# GOBIERNO Y ANÁLISIS DE DATOS